

MUNICIPIO DE PASSO FUNDO

MENSAGEM

APRESENTADA AO

CONSELHO MUNICIPAL

PELO INTENDENTE

Dr. Nicolau Araujo Vergueiro

Na reunião ordinaria de 1923



PORTO ALEGRE
Officinas Graphicas d' « A Federação »
1924

MUNICIPIO DE PASSO FUNDO

MENSAGEM

APRESENTADA AO

CONSELHO MUNICIPAL

PELO INTENDENTE

Dr. Nicolau Araujo Vergueiro

Na reunião ordinaria de 1923



PORTO ALEGRE
Officinas Graphicas d' A Federação •
1924



General Firmino Paula
Organizador e commandante da Brigada do Norte.



Capitão Luiz Magalhães, do estado maior da
Brigada do Norte.

Luiz Magalhães
Foteco

apesar de assim sacrificado pelo criminoso movimento revolucionario em referencia, pode, entretanto, como decorre das informações constantes desta mensagem, attender ao serviço da sua dívida passiva e a outras necessidades imperiosas do seu serviço.

Em 1922, a alimentação de presos da Cadeia custou ao Municipio 8:545\$700, despesa esta cujas folhas mensaes sommam 183 presos com 4.570 diarias. No corrente anno o numero de presos, até 30 de Setembro, foi menor, importando a respectiva alimentação (1.630 diarias) em 3:026\$200.

O serviço de fornecimento dessa alimentação, feito mediante contracto e concorrência publica por d. Delphina Rech, foi, em data de 31 de Outubro ultimo, prorogado por mais 6 mezes, ao preço de 2\$400 por preso fornecido.

Edificio de construção antiga e simples, projectado para época em que as condições do Municipio não tinham o desenvolvimento de hoje, a Cadeia, apesar das varias obras por que tem passado, está longe de responder ao seu destino.

E' pois um outro problema que se abre, a ser resolvido ou pela sua transformação, ou, preferivelmente, com a construção de outra, obedecendo a projecto que offereça mais espaço, segurança e commodidade; mesmo porque sendo ella, tambem, aquartelamento da Guarda Municipal, esta circumstancia faz com que assás acanhado e defeituoso se torne a esse duplo fim.

Na situação presente não podia o Municipio abalançar-se a tal obra; entretanto, si é certo que a boa vontade e o esforço podem vencer difficuldades, talvez se encontre alguma solução para o caso. E seria opportuna esta, visto que, além do exposto, esse proprio mu-

nicipal está envolvido na questão judiciaria, já do vosso conhecimento, que, para reivindicação do respectivo terreno, ha annos foi-lhe movida por Joaquim Gabriel de Oliveira Lima e sua mulher, questão essa já decidida contra o Municipio, e cuja sentença final se acha em via de execução, sobre a qual a Intendencia está em negociações, de cujo resultado vos dará conhecimento opportunamente.

Saude publica

No anno de 1922 o obituario desta cidade attingiu a 130 pessoas, sendo 73 homens e 57 mulheres. Nessa estatistica o coeﬃciente da mortalidade infantil até a idade de 7 annos, foi de 60, sendo 32 do sexo masculino e 28 do feminino.

No corrente anno o numero de obitos elevou-se a 195 até o dia 31 de Outubro, sendo 111 homens e 84 mulheres, com o coeﬃciente infantil de 96, sendo 53 do sexo masculino e 43 do feminino.

Para o augmento sensivel assim verificado concorreram evidentemente, além da agglomeração de forças em operações contra o movimento revolucionario, a irrupção da grippe, que extensamente grassou no inverno conforme já deixei dito, e o apparecimento de casos de febre typhoide, manifestados em contingentes das mesmas forças, vindas de outros municipios.

Actualmente o estado sanitario é bom, o que attesta a salubridade local, attendendo-se a que com a presença de forças e a interrupção forçada do serviço de hygiene, principalmente do de remoção de materias fecaes, que não poudo ser restabelecido por falta de meios, só mesmo em um clima e condições sanitarias excepcionaes se poderia conseguir o resultado a que alludo.

Pela vastidão do Municipio e consequente impossibilidade de um amplo serviço de estatistica, aliás im-



General Firmino Paula, Dr. Nicolau Araujo Vergueiro, Alfredo Guimarães, representante do jornal «A Pátria», do Rio de Janeiro, e commandante e officines do 6º corpo.

possivel no momento que vamos atravessando, não dispõe a Intendencia de dados que lhe permittissem registrar nesta mensagem a mortalidade occorrida nos districtos ruraes durante o periodo em exame.

Em data de 9 de Junho ultimo, a administração municipal, na necessidade de abrir espaço no cemiterio publico da cidade para o serviço do mesmo, que se achava quasi que litteralmente cheio, pois que ha mais de 20 annos fôra aberto ao seu destino, expediu edital notificando os interessados que tivessem pessoas de sua familia sepultadas nelle, a virem requerer os competentes alvarás de concessão dos logares occupados, de conformidade com o art. 73 do Código de Posturas, sob pena de serem retiradas as ossadas cuja conservação não fosse, por esse meio, promovida; bem como chamou os portadores de alvarás expedidos pela administração anterior, a os apresentarem afim de serem revistos a bem da regularidade do serviço do cemiterio.

A primeira dessas medidas, como se vê, apenas traduzia um remedio provisório, visto que o augmento da mortalidade em consequencia da expansão da população da cidade e suburbios, não poderá de fórma alguma ser attendido pela mesma área em que ha antos annos vem sendo feito o serviço de inhumação.

Urge, pois, ampliar o cemiterio, que para este fim dispõe ainda do restante do terreno desapropriado para seu estabelecimento, restante esse cuja área é approximadamente igual á occupada. Com o augmento assim feito, e salvo o espaço necessario á moradia do guarda respectivo, ficará o problema resolvido e sem grandes despesas, visto que na ampliação poderão ser aproveitados os tijollos do muro a ser removido para tal fim.

O serviço funebre, na cidade, continúa sendo feito pelo contractante Felippe Durgante, cujo contracto, em data de 29 de Julho de 1921, foi prorogado por mais 3 annos a contar de ahí, devendo portanto terminar no proximo anno.

A 19 de Maio ultimo, a Intendencia abriu concorrência publica para a construcção e exploração de um matadouro moderno nesta cidade, de accordo com as bases inseridas em edital então publicado.

A esse chamamento accudiram duas propostas amplas, apresentadas por Juvenal de Oliveira Xavier e João Baptista Curio de Carvalho, as quaes foram detidamente estudadas, não sendo porém resolvido o assumpto em vista do obice creado pela situação anormal do Estado.

Para o problema, porém, voltará a administração suas vistas logo que o permittam as circumstancias.

Terminado o movimento revolucionario actual, será imprescindivel a reorganisação do serviço de hygiene em suas varias modalidades, o que determinará não pequeno onus ao nosso erario, dado o facto de incluir-se nessa cogitação o serviço de remoção de materias feccas, cuja necessidade se torna verdadeiramente imperiosa.

Dahi a consignação que, para tal fim, intercallo nas disposições geraes do projecto de orçamento.

Instrucção Publica

Em 30 de Abril deste anno o quadro geral deste serviço comprehendia os seguintes elementos:

Aulas subvencionadas :
Pela União 2



Formatura do 6º corpo.

Pelo Estado:		
Por intermedio da Intendencia...	32	
Por intermedio da Commissão de Terras	2	34
Pelo Municipio	6	42
Aulas publicas do Estado.....	5	
Aulas particulares.....	32	
Collegios:		
Elementar do Estado	1	
Particulares.....	6	86

Esclareço que os dados relativos ao ensino particular são incompletos nesse quadro.

Quanto á matricula e frequencia, não se pode, infelizmente, devido á situação anormal, organizar uma estatística nem mesmo approximada.

Pela sua importancia, merecem referencias nesta mensagem os collegios que passo a enumerar:

Elementar do Estado, dirigido pela Exma. Sra. D. Eulina Josina Bernardes, na cidade, dispondo de 11 professores, sendo 2 homens e 9 mulheres, e de uma matricula de 587 alumnos, sendo 269 do sexo masculino e 318 do feminino. E' um estabelecimento que faz jus a amplos encomios, pelos relevantes serviços que tem prestado e continúa prestando á causa da instrucção popular.

Instituto Gymnasial, da Igreja Methodista, dirigido pelo sr. Daniel L. Betts, com numeroso corpo docente e que em 30 de Abril contava com a matricula de 197 alumnos, sendo 127 do sexo masculino e 70 do feminino. Este collegio inaugurou no corrente anno a sua magnifica installação definitiva, cuja amplitude, commodidade, condições hygienicas e mais requisitos, o recommendam como estabelecimento de primeira ordem

e portanto preenchendo as condições estabelecidas pelo Municipio quando lhe concedeu, para a construcção da mesma, a antiga praça da Boa Vista, onde se acha installada.

N. S. da Conceição, tambem nesta cidade, catholico, que igualmente construiu para seu funcionamento um edificio, modesto, mas confortavel e bem situado.

E seu director o professor Dr. Emilio Stigler, e ao presente a respectiva matricula se eleva a 157 alumnos, em cujo ensino se occupam 5 professores. E tambem um estabelecimento importante.

Notre Dame, collegio para meninas, recentemente aberto, nesta cidade, sob a direcção de Freiras. Conta já com 70 alumnas, e igualmente se recommenda pela sua boa installação e methodo.

Além desses, se destacam ainda o mantido em Carasinho pela Comunidade Escolar Brasileira-Allemã, e os dois de Não me Toque, custeados pelas Comunidades Catholica e Evangelica, respectivamente, sendo de salientar-se que a Comunidade Catholica referida custeia a mais 21 aulas dispersas na zona colonial que lhe fica adjacente.

Situação economica

A exportação de productos do Municipio attingiu em 1922 ao valor commercial de 7.497:377\$210, produzindo a renda de 80:880\$030 para o nosso erario.

Nesse resultado, porém, não se comprehendem os productos de xarqueada, por lei isentos do imposto de sahida, e que representariam avultado contingente si fossem adicionados na estatistica do anno.



Commandante e officaes do 6º corpo, em companhia do Intendente Municipal.

No quadro da exportação alludida, os respectivos factores são collocados nesta ordem :

PRODUCTOS	VALOR COMMERCIAL	IMPOSTO
Madeiras serradas.....	2.628:349\$200	32:871\$500
Productos industriaes.....	2.531:811\$360	19:779\$310
Productos agricolas.....	1.484:213\$400	18:560\$380
Productos pecuarios.....	733:700\$000	6:738\$540
Mercadorias re-exportadas (Taxa de expediente).....	29:303\$250	2:930\$300
	<u>7.407:377\$210</u>	<u>80:880\$030</u>

Taes productos se classificam pelo modo seguinte :

MADEIRAS SERRADAS

ESPECIE	QUANTIDADE	VALOR	IMPOSTO
Madeira de pinho.....	ks. 32.480.000	2.589:219\$200	32:480\$000
Idem, idem de lei.....	" 261.000	39:130\$000	391\$500
		<u>2.628:349\$200</u>	<u>32:871\$500</u>

PRODUCTOS INDUSTRIAES

ESPECIE	QUANTIDADE	VALOR	IMPOSTO
Banha refi- -finada.....	ks. 893.265	1.461:581\$000	5:955\$100
Café moido	" 14.085	26:786\$500	234\$300
Cerveja.....	cx. 2.821	96:359\$500	564\$200
Herva-mat- -te benef..	ks. 1.506.431	921:537\$360	11:376\$630
Moveis.....	vls. 9	1:165\$000	11\$650
Salame.....	ks. 891	1:762\$000	80\$000
Não especificados.....		22:620\$000	1:557\$430
		<u>2.531:811\$360</u>	<u>19:779\$310</u>

PRODUCTOS AGRICOLAS

ESPECIE	QUANTIDADE	VALOR	IMPOSTO
Brutos :			
Alfafa	ks. 134.810	37:982\$800	1:254\$680
Amendoim.	sc. 22	203\$500	4\$400
Arroz.	" 150	5:250\$000	9\$000
Cêra	ks. 5.381	12:190\$580	36\$180
Feijão.	sc. 6.127	109:765\$100	1:839\$100
Fumo em folha	kl. 91.031	90:017\$920	917\$060
Mel.	" 18.310	12:817\$000	183\$100
Milho.	sc. 999	7:249\$000	99\$900
Trigo em grão.	" 20.594	492:360\$000	7:977\$000
Preparados :			
Banha bru- ta	ks. 432.735	663:741\$500	5:569\$800
Farinha de mandioca	sc. 2.507	25:269\$000	501\$400
Farinha de trigo	" 670	24:835\$000	134\$000
Toucinho ...	ks. 2.532	2:532\$000	33\$760
		<u>1.484:213\$400</u>	<u>18:560\$380</u>

PRODUCTOS PECUARIOS

ESPECIE	QUANTIDADE	VALOR	IMPOSTO
Gado:			
Cavallar n.º	730	73:000\$000	730\$000
De criar (vae- cum)	2.829	276:900\$000	2:968\$000
Continúa			



Defesa da cidade
Grupo de civis, á frente da Intendencia, por occasião do sitio da cidade.

Continuação

Muar.		1.879	187:900\$000	1:879\$000
Suino		6	360\$000	6\$000
Cabello	ks.	5.181	9:981\$000	103\$620
Couros brutos (vacuns)	n.º	10.098	180:639\$000	1:019\$120
Lã	ks.	2.464	4:920\$000	32\$800
			<u>733:700\$000</u>	<u>6:738\$540</u>

No corrente anno o movimento de exportação nos 3 trimestres vencidos accusa o valor commercial de 5.028:645\$300 e o imposto de 60:706\$620, contra o valor commercial de 4.914:694\$410 e o imposto de 52:440\$550 em egual periodo do anno anterior.

Houve, portanto, uma differença para mais em favor do corrente anno, de 113:950\$890 em valor commercial, e de 8:266\$070 no imposto pago pelos productos exportados.

Para mais amplo conhecimento do assumpto, incluo a esta mensagem o quadro comparativo da exportação dos dois periodos confrontados, pelo qual se constata que a depressão quantitativa de alguns productos no corrente anno foi compensada pela dupla actuação do augmento de outros e alta verificada nos preços de todos os productos da lista.

Desta ultima circumstancia decorre que si a ordem publica não tem sido perturbada pelo movimento revolucionario, que tanto influiu no problema dos transportes, o anno que vamos dobrando teria sido altamente benefico para as nossas fontes de produçção, e consequentemente para o gyro commercial.

A população pecuaria do Municipio, lançada para o effeito tributario, consta de 98.637 cabeças de gado vaccum, 3.786 cavallares e 50 muares.

Já pela sua deficiencia, que não poude ser attendida em razão da anormalidade reinante; já pelo facto de não ser arrolada a pequena creação, cujo concurso o avolumaria consideravelmente, esse lançamento está assás longe de exprimir a realidade da nossa riqueza pastoril, que — devo consignal-o aqui, foi, sem duvida, o departamento economico mais profundamente affectado pelo vendaval revolucionario, visto que, além da devastação de seus estabelecimentos, soffreu, ainda, in calculaveis prejuizos na creação respectiva.

Foi de 7.796 cabeças, no anno de 1922, a safra do *Saladeiro S. Miguel*, unico estabelecimento que a industria das xarqueadas consta no Municipio.

Addicionando-se a esse numero a matança dos açougues, que foi de 3.388 cabeças, eleva-se 11.184 a quantidade de gado vaccum abatida no exercicio em referencia.

No corrente anno o movimento do matadouro da cidade accusa o resultado seguinte :

MEZES	VACCUNS	SUINOS
Jaheiro.....	185	
Feveireiro.....	172	
Continúa		

MEZES	VACCUNS	SUINOS
Continuação	217	
Março.....	206	
Abril.....	230	10
Maió.....	226	
Junho.....	239	8
Julho.....	229	55
Agosto.....	178	10
Setembro.....	221	5
Outubro.....	<u>2.103</u>	<u>88</u>

No lançamento de commercio, industrias e profissões do Municipio, a perturbação revolucionaria, si não permittia o desenvolvimento amplo que sem a sua superveniencia ter-se-ia operado, todavia não impediu que conseguisse elle um sensivel augmento, conforme se constata pelo confronto seguinte:

Contribuintes lançados em 1922, excluindo as baixas do mesmo anno.....	1.137
Idem em 1923, idem.....	1.204
Diferença para mais em 1923.....	<u>67</u>

Os quadros que seguem demonstram quaes as especies que augmentaram, quaes as que diminuíram:

ESPECIES	PARA MAIS EM 1923
Alambiques.....	4
Armarinhos.....	2
Armazens de commissões e consignações.....	2
Atafonas.....	1
Barracas de couros.....	1

Continúa



Caminhão á frente da Intendencia Municipal, por occasião do sitio, conduzindo soldados do 6º corpo para as linhas de defesa.

ESPECIES

PARA MAIS
EM 1923

Continuação

Buffets	3
Carpintarias	5
Casa funeraria	1
" de bilhares	1
" " calçados	1
Cigarrarias	2
Colchoarias	1
Confeitarias	1
Constructores	4
Cortumes	3
Dentistas	2
Depositos de madeiras	21
Empresas colonizadoras	2
Engenheiros	2
Engenhos hydraulicos	2
" a vapor	21
Filiaes de bancos	1
Fabricas de bebidas	1
" " caixas	4
" " cerveja	5
" " chapéos	1
" " gazozas	3
" " massas	1
" " queijos	1
" " sabão	3
" " salame	2
" " torrar café	1
Hoteis	6
Livraria	1
Lombilharias	2
Marcenarias	5
Moinhos	16

Continúa

ESPECIES	PARA MAIS EM 1923
Continuação	
Medicos	5
Olarias	2
Ourivesarias	2
Officinas mechanicas	2
Pintor	1
Padaria	1
Pharmacias	2
Photographias	3
Sapatarias	7
Sellarias	8
Typographia	4
	169

ESPECIES	PARA MESO EM 1923
Açougues	4
Advogados	3
Agencias diversas	2
Alfaiatarias	2
Armazens de productos	6
Cafés	1
Café e armarinho	2
Casas de bebidas	4
Casas de negocio	9
Casa de pasto	1
Cinemas	1
Cortume e lombilharia	2
" " sellaria	7
Engenhos de canna	19
Engenho e ferraria	1
Engenhos electricos	2
" " mixtos	2
Fabrica de café e massas	1
Continúa	



Defesa da cidade

Trem entrincheirado, sob o commando do alferes Affonso Ferreira,
do 6º corpo.

ESPECIES	PARA MAIS	EM 1923
Continuação		
Fabricas de cerveja e gazoza	3	
Fabrica de vime	1	
Ferrarias	14	
Ferraria e lombilharia	1	
Hotel, armarinho e bilhar	1	
Importação de productos coloniaes	1	
Livraria e typographia	1	
Mascate	1	
Mercador de productos	1	
Moinho descascador	1	
Ourivesaria e relojoaria	1	
Sapataria e cortume	3	
Sellaria e sapataria	2	
Tamancaria	1	102

RESUMO :

Contribuintes a mais em 1923	169
Idem, idem, a menos	102
Diferença para mais em 1923	67

Feito o confronto por districtos nos dois annos, resulta o quadro seguinte :

DISTRICTOS	CONTRIBUINTES EM		EM 1923	
	1922	1923	MAIS	MENOS
1º	319	326	7
2º	35	39	4
3º	123	99	24
4º	214	194	20
5º	22	77	55
6º	86	24	62
7º	122	206	84
8º	80	97	17
9º	94	99	5
10º	42	43	1
	1.137	1.204	173	106

No lançamento da decima urbana o confronto entre os dois annos é este :

LOGARES	PREDIOS LANÇADOS EM	
	1922	1923
Passo Fundo.....	1.483	1.477
Carasinho.....	282	306
Não me Toque.....	87	132

O resultado da cidade não é para admirar, si o movimento constructivo foi quasi completamente paralyzado pela situação anormal.

A situação alludida não permittiu que se fizesse uma estatistica completa dos vehiculos de rodagem existentes no Municipio.

O resultado de 1922, allusivo á parte collectada não comprehendendo os que ficaram em divida, foi este :

Carroças de 4 rodas :			
Frete.....	132		
Particulares.....	777	909	
Carroças de 2 rodas :			
Frete.....	31		
Particulares.....	33	64	
Carros de 4 rodas, para passageiros.....			
	18		
Carros de 2 rodas, idem.....			
	15	33	
Automoveis :			
De aluguel.....	6		
Particulares.....	52	58	1.064

Secção de electricidade

No relatório do director tecnico deste departamento, Dr. Wylli G. Petersen, estão enumerados os ser

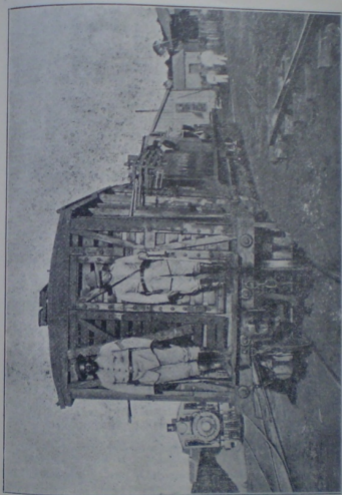

Trem entrineheirado, em marcha para uma das linhas de defesa da cidade.

viços realizados na Uzina, rêde e seus accessorios no periodo decorrido após a vossa ultima reunião ordinaria.

Das informações desse documento resaltam as que passo a resumir :

No corrente anno soffreu a Uzina tres interrupções, sendo uma total e duas parciaes: a primeira em Janeiro, em consequencia do assalto que lhe deram os revolucionarios, conforme já registrei na presente mensagem; e as outras duas respectivamente de 17 de Março a 17 de Abril, por motivo da secca, de 5 a 30 de Outubro, determinada pela reforma de postes, que foi necessario fazer-se, na linha conductora entre a Uzina e a cidade.

Na segunda de taes interrupções, só foi suspensa a luz publica, sendo mantida a domiciliar; e na terceira houve apenas restricção de horas quanto ao fornecimento da força motriz, permanecendo ininterruptas a luz publica e particular.

Durante a secca alludida, a altura da agua na represa da Uzina, chegou ao minimo jamais attingido anteriormente de 0,7.

Foi ahí excellente auxiliar o antigo aggregado, de 110 kws., que se achava fóra de serviço desde a installação do novo, de 300 kws.

Aquelle aggregado se acha agora em reparação, afim de entrar de novo em trabalho, sendo que para melhor poder servir, foi encommendado, na fabrica Siemens Schuckert, Allemanha, e ser-lhe-á addicionado, um novo induzido completo, que talvez em Fevereiro proximo chegue a Porto Alegre.

O aggregado grande tem trabalhado normalmente, si bem que poderá fazel-o em melhores condições depois da reparação que se projecta fazer na sua montagem, serviço este que já está em andamento.

Na casa das machinas da Uzina foi installada uma

escala graduada, permitindo que o machinista em serviço possa verificar a cada instante a altura da água no açude.

No mesmo departamento, bem como na represa, foi feita a limpeza e pintura de todas as vigas e canos respectivos.

Fez-se também a instalação de campainhas electricas nas casas dos machinistas, em ligação com a Uzinga, afim de regularisar a substituição dos mesmos no serviço e os chamar em casos de urgencia.

Ainda na Uzinga, teve de ser reparado o transformador Berrv, de 110 kws., que trabalha com o aggregado pequeno, devido a um curto circuito que occorreu. O outro transformador do mesmo typo, de 300 kws., tem trabalhado sem interrupção.

Na linha de transmissão da Uzinga para a cidade foram realisadas varias obras de conservação, substituindo-se os postes apodrecidos, reforçando-se a linha, fazendo-se nova numeração em todos os postes e demattando-se as picadas do traçado; obras estas que importaram em 1:499\$100.

Nas estações transformadoras da cidade foram augmentados os para-raios de baixa tensão e feitas outras obras de reparação.

Na rede urbana foram substituidos os postes apodrecidos, reforçados os demais que o exigiam, e construida uma linha provisoria para a iluminação do quartel do 6º corpo provisorio da Brigada Militar do Estado.

Foi, ainda, ampliado o serviço telephónico do departamento de electricidade, afim de melhor attendel-o.

A despesa total da conservação da Uzinga, linha transmissora e rede urbana foi, no corrente anno, de 5:208\$300, e com a aquisição de ferramenta para o serviço, de 916\$950, importando toda a despesa com esses trabalhos em 6:125\$250.

Salienta ainda o relatório em exame, a necessidade da aquisição de 87 postes novos para a linha de transmissão e rede distribuidora, os quaes importarão numa despesa provavel de 2:260\$000.

Do relatório do agente da Secção de Electricidade, sr. Antonio Junqueira Rocha, consta o movimento da mesma no periodo em revista.

Vê-se por esse documento que a luz publica é distribuida por 296 lampadas, sendo:

LAMPADAS	PODER	CONSUMO HORA
170	7½ watts	12.750 watts
100	150 "	15.000 "
6	400 "	2.400 "
20	600 "	12.000 "
		<u>42.150</u>

A iluminação particular abrange 600 contribuintes sendo:

Por lampadas	226
A contador	374
	<u>600</u>

Os contribuintes que pagam por lampadas occupam 700 destas, consumindo uma média de 17 kilowatts por hora.

Os contribuintes a contador, occupam 2.000, consumindo approximadamente 29 kwatts, no mesmo espaço de tempo.

Os contribuintes de força motriz são 102 e os de tomadas de correntes, 20.

De accôrdo com estes dados, o consumo annual do serviço é calculado pela fórmula seguinte:

Luz publica	156.000 kwatts.
Luz particular:	
A lampadas	36.720 kwatts.
A contador	62.832 "
	<u>99.552 "</u>

Continúa

Continuação	
Força motriz.....	36.000 kwatts.
Tomadas de correntes.....	5.000 "
Consumo provavel dos proprios municipaes e mais isentos.....	3.448 "
	<u>300.000 "</u>

Durante o anno de 1922 foram consumidas em serviço 403 lampadas, sendo 252 nesta cidade e 151 na iluminação de Carasinho.

De 1º de Janeiro a 30 de Setembro do corrente anno, o consumo alludido foi de 295 lampadas, sendo 235 nesta cidade e 60 em Carasinho.

O balanço da Secção, relativo ao anno de 1922, é este:

RECEITA	
Renda proveniente de luz.....	63:077\$100
Renda de força.....	8:507\$460
Aluguel de contadores.....	3:276\$000
Materiaes vendidos.....	4:684\$700
Mão de obra.....	388\$000
Multas.....	2:338\$270
	<u>82:271\$530</u>

DESPESA	
Pessoal.....	31:246\$755
Despesas da Uzina.....	1:818\$150
Despesas geraes (Livros, impressos, telephone, carretos, sellos, etc.).....	874\$650
Augmento da rede.....	2:430\$470
Conservação e custeio.....	6:723\$050
Lampadas fornecidas á iluminação de Carasinho.....	734\$500
Total da despesa.....	<u>48:827\$575</u>
Saldo do anno.....	38:443\$955
	<u>82:271\$530</u>

No corrente anno o movimento da Secção é o seguinte:

(Em 30 de Setembro)

RECEITA

Luz	60:081\$050
Força	7:003\$920
Aluguel de contadores.....	2:729\$000
Materiaes vendidos.....	1:465\$700
Mão de obra.....	473\$000
Multas.....	1:532\$280
	<hr/>
	73:284\$950

DESPESA

Pessoal.....	21:467\$614
Conservação e custeio.....	1:605\$579
Despesa da Uzina.....	2:468\$140
Despesas geraes.....	1:679\$200
Lampadas fornecidas á iluminação de Ca- rasinho.....	132\$000
Despesa eventual:	
Facturas compradas.....	742\$100
Installações provisórias para a de- feza da cidade por occasião do sitio.....	1:646\$830
	<hr/>
	29:741\$454
Saldo que se verifica.....	43:543\$496
	<hr/>
	73:284\$950

O activo e passivo da Secção na mesma data se demonstram pelo balanço seguinte:

ACTIVO

Materiaes em deposito, conforme o respecti- vo inventario.....	33:081\$950
Valor da Uzina, rêde e accessorios.....	862:931\$000
Moveis e utensilios da Secção.....	2:396\$880
	<hr/>
	898:409\$830

PASSIVO

Bromberg & Cia.....	995\$600
Patrimônio liquido.....	897:414\$230
	<hr/>
	898:409\$830

Neste balanço não figuram as contas em liquidação pelo fornecimento de materiaes, luz e força, por fazerem parte da renda do serviço.

Secção de obras

Apesar da situação anormal, não se estancou a actividade deste departamento administrativo, a cuja frente vem servindo o engenheiro Dr. Arthur Souto Ribeiro.

No ról dos trabalhos realizados, merece destaque a conclusão da nova planta do Municipio, em escala de 1/200.000, que vinha sendo elaborada á luz de subsidios novos, consignando os limites districtaes ultimamente revistos, bem como as novas colonias e povoações, estradas de rodagem, linhas telegraphicas, telephonicas, etc. Resta, agora, imprimir esse mappa, afim de poder elle estender a sua utilidade ao publico.

Pelo mesmo engenheiro, foi egualmente desenhada a nova planta da cidade, abrangendo as ultimas ampliações da área urbana; trabalho este que já foi impresso e está sendo vulgarizado.

No tocante a melhoramentos materiaes, fizeram-se no periodo que relato, os que passo a resumir :

Na cidade — Nivelamento do trecho comprehendido entre as ruas Quinze de Novembro e Teixeira Soares, na Avenida Brasil, por meio de escavações, cujo aterro foi aproveitado no levantamento da primeira dessas ruas e na ala sul da mesma Avenida, entre as ruas Teixeira Soares e Marcellino Ramos; ainda na

Avenida Brasil se fez o levantamento do respectivo eixo, na quadra entre as ruas Sete de Setembro e Coronel Chicuta, e na passagem da Estrada de Ferro, removendo-se assim, neste ultimo ponto, o perigo que havia na passagem de vehiculos sobre os trilhos e ficando a Avenida ao mesmo nivel da Estrada; sendo que neste ultimo serviço o levantamento foi feito com pedra fornecida pela Viação Ferrea.

Foram concertados, ainda, outros trechos da mencionada Avenida, com cascalho de tijolos e terra trazida da rua Capitão Eleutherio, e fez-se tambem o nivelamento da parte fronteira ao Instituto Gymnasial, operando-se extensa e profunda escavação.

Na rua Bento Gonçalves, foi levantado o trecho entre as ruas Independencia e General Osorio, empregando-se tambem cascalho de tijolos e pedras.

Continuou-se o aterro da rua Coronel Chicuta, entre a Avenida Brasil e a rua Paysandú, com terra transportada por particulares, nas mesmas condições proseguindo-se no aterro da rua Sete de Setembro.

Foram concertadas as ruas Paysandú, Teixeira Soares, Capitão Eleutherio e Moron, e fizeram-se outras obras em varios outros pontos, trabalhos esses que teriam sido mais amplos si não fosse um desarranjo sofrido pelo tractor nelles empregado.

Taes serviços importaram em 10:081\$700, sendo 8:016\$550 com as turmas de trabalhadores, e 2:065\$150 com a remoção de terra e frete de cascalho.

Além do exposto, fizeram-se reparações de cordões, calçadas e sargetas na cidade, bem como o rebaiamento da frente do predio da Intendencia e revestimento do respectivo alicerce, obras essas importando em 809\$265.

Proseguiu tambem a arborisação de ruas e praças, com mudas de platanos e jacarandás, e arborisou-se o

trecho entre a cidade e o cemiterio, onde foram plantadas 90 mudas da ultima de taes especies.

A despesa feita com a plantaçào alludida e conservaço da existente em ruas e praças, attingiu, no corrente anno, a 3:958\$300.

No matadouro publico fizeram-se reparos diversos, attingindo a 221\$700, e no cemiterio realisaram-se pequenas obras de conservaço.

Finalmente proseguiu-se no serviço de extincção de formigas nas ruas, praças e quintaes, bem como no cemiterio publico, despendendo-se 704\$100 com este serviço, que no 1º semestre havia soffrido interrupção por desarranjo da respectiva machina, ultimamente renovada e posta em activo trabalho.

Nos districtos — Na povoação de Carasinho attendeu-se á conservaço das praças Brasil e da Republica, e fizeram-se concertos nas ruas Pedro Vargas e Sete de Setembro, despendendo-se 451\$250.

Nas estradas do Municipio fizeram-se as obras seguintes :

Varios melhoramentos entre esta cidade e a Soledade, trecho entre a séde do Municipio e o Jacuhy, importando em 1:259\$250.

Melhorou-se a estrada do Matto Castelhana, despendeu-se na mesma 1:500\$000.

Foram tambem concertadas as estradas entre Carasinho e Não me Toque, Não me Toque e S. José, e segunda secção do 9º districto, despendendo-se respectivamente 431\$250, 387\$150 e 60\$000.

Importaram todas essas obras feitas em estradas, em 3:637\$650.

Foi terminada a construcção da importante ponte sobre o rio Carreteiro, estrada de Sananduva, no 3º districto; construíram-se pontilhões sobre o arroio Pinheiro Torto, na estrada da colonia Ernestina; nos arroios

Mata fome e Resvalador, na estrada de Soledade; 2 no rio da Gloria, respectivamente em S. José e no Engenho Grande; 4 nas linhas Bella Italia e Teutonia, no 8º districto; no arroio Mantiqueira, 7º districto; nos arroios Coaty, Pacas, S. Fé e Sanga Funda, no 9º, e Tapéra e Arroio Bonito, ainda no 8º districto.

Foram concertadas, finalmente, as pontes: Quinze de Novembro, sobre o rio Passo Fundo, e do Jacuhy e Pinheirinho, na estrada de Soledade.

Todas essas obras relativas a pontes importaram em 9:080\$700.

Em seu relatório suggerere o engenheiro da Secção a conveniencia de ser substituido o tractor utilizado actualmente, de 18-27 HP por outro de 35 HP, e bem assim da aquisição de uma britadeira para o serviço quer de ruas, quer de estradas, o qual será mais duradouro com pedra britada do que com aterro. O custo da mesma britadeira, comprehendendo 1 motor electrico da força de 10 HP, é calculado em rs. 10:200\$000.

Finanças

Pelo relatório do Thesouro Municipal, elaborado pelos srs. Luiz Meira, thesoureiro, e Antonio Machado Cornelio, encarregado da contabilidade, se vê que o movimento financeiro do anno de 1922 foi este:

RECEITA

Saldo de 1921:		
No Banco da Provincia.....	1:050\$720	
Na casa Armando Annes & Cia.....	54:847\$560	
Na Thesouraria.....	510\$813	56:409\$093
Receita ordinaria.....		344:264\$950
Receita extraordinaria.....		71:609\$080
		<u>472:283\$123</u>

DESPESA

Ordinaria	338:434\$834
Extraordinaria	124:100\$000
SALDO	9.748\$289
	<hr/>
	472:283\$123

A receita ordinaria do anno é assim constituida :

Estatistica	77:949\$730
Serviço de electricidade	82:271\$530
Industria e profissão	54:796\$700
Decima urbana	54:004\$130
Pecuario	13:801\$440
Gado abatido	17:684\$000
Vehiculos	10:577\$350
Divida activa	9:130\$660
Expediente	2:930\$300
Emolumentos	12:974\$910
Diversões	617\$500
Renda eventual	2:026\$000
Remoção de lixo	2:620\$200
Aferição	2:880\$500
	<hr/>
	344:264\$950

A receita extraordinaria é representada pelas seguintes parcelas :

Subvenção concedida pelo Governo do Estado ás aulas ruraes	19:200\$000
Emprestimo contrahido, por meio de apolices, para a compra do terreno destinado á construcção do quartel do Exercito (Lei n. 105 de 15 de maio)...	50:000\$000
Juros dos depositos do Municipio nos estabelecimentos bancarios	2:409\$080
	<hr/>
	71:609\$080

Quanto á despesa, é classificada por este modo :

ORDINARIA

Intendencia.....	8:400\$000
Secretaria.....	12:769\$992
Conselho.....	1:800\$000
Thesouro.....	32:305\$041
Policia.....	77:085\$441
Cadeia.....	9:783\$700
Viação e obras.....	109:529\$275
Higiene e assistencia.....	12:070\$300
Serviço de electricidade.....	39:618\$005
Expediente.....	4:064\$950
Proprios.....	4:416\$830
Mobiliario.....	280\$000
Iluminação dos povoados.....	4:500\$000
Auxilios.....	1:969\$600
Eventuaes.....	9:491\$700
Instrucção publica.....	10:350\$000
	<hr/>
	338:434\$834

EXTRAORDINARIA

Subvenção a aulas ruraes.....	16:900\$000
Juros e amortisação do empréstimo Lapido.....	50:000\$000
Compra do terreno destinado á construcção do quartel do Exercito.....	50:000\$000
Gratificação ao engenheiro director do serviço de electricidade (Art. 5º n. 5º da lei orçamentaria).....	1:000\$000
Subvenção ao Tiro de Guerra n. 225 para auxilio ás festas do Centenario da In-	

Continúa

Continuação

dependencia Nacional (Art. 5º n. 8º da lei cit.).....	2:000\$000
Auxilio para viagens ao Intendente (Art. 5º n. 9º da lei cit.).....	2.000\$000
Pago ao professor João Falk, subvenção escolar de 1920 (Art. 5º n. 11 da cit.)	400\$000
Auxilio ao Hospital de Caridade (Art. 5º n. 13º da cit. lei).....	1:800\$000
	<hr/>
	124:100\$000

O saldo final do exercicio é representado pela fórma seguinte:

Deposito no Banco da Provincia.....	1:674\$030
Deposito na casa Armando Annes & Cia.	4:933\$330
No Thesouro Municipal.....	3:140\$929
	<hr/>
	9:748\$289

Confrontada com a de 1921, a receita ordinaria de 1922 accusa um augmento de 40:166\$588.

O quadro a seguir demonstra quaes foram os titulos de receita que excederam, quaes os que não atingiram á previsão orçamentaria.

Receita ordinaria orçada e arrecadada no exercicio de 1922

VERBAS DO ORÇAMENTO	ORÇADA	ARRECADADA	DIFERENÇAS	
			Mais	Menos
1 — Estatística.....	60:000\$000	77:949\$730	17:949\$730	
2 — Serviço de electricidade....	80:000\$000	82:271\$530	2:271\$530	
3 — Industria e profissão.....	50:000\$000	54:796\$700	4:796\$700	
4 — Estradas.....	40:000\$000	40:000\$000
5 — Decima urbana	50:000\$000	54:004\$130	4:004\$130	
6 — Pecuario.....	15:000\$000	13:801\$440	1:198\$560
7 — Gado abatido..	18:000\$000	17:684\$000	2:684\$000	
8 — Vehiculos.....	12:000\$000	10:577\$350	1:422\$650
9 — Divida activa..	8:000\$000	9:130\$660	1:130\$660	
10 — Expediente.....	5:000\$000	2:930\$300	2:069\$700
11 — Emolumentos..	15:000\$000	12:974\$910	2:025\$090
12 — Diversões.....	2:000\$000	617\$500	1:382\$500
13 — Renda eventual.....	2:000\$000	2:026\$000	26\$000	
14 — Remoção de lixo.....	2:500\$000	2:620\$200	120\$200	
15 — Aferição.....	2:500\$000	2:880\$500	380\$500	
Somma rs.....	359:000\$000	344:264\$950	33:363\$450	48:098\$500
RESUMO:	344:264\$950	83:363\$450
Diferença para mais na orçada em 1922	14:735\$050	14:735\$050

Entre a despesa ordinaria orçada e a realisada, ha uma differença para mais na segunda, explicavel pelas despesas realisadas com a manutencão da ordem publica, de accordo com o disposto no art. 5º ns. 2º e 3º da lei orçamentaria.

O seguinte quadro demonstra quaes as verbas que excederam, quaes as que não attingiram á previsão orçamentaria.

Despesa ordinaria votada e effectuada no exercicio de 1922

1 -- Intendencia...	8.400\$000	8.400\$000		
2 -- Secretaria....	12.620\$000	12.769\$992	149\$992	
3 -- Conselho.....	1.800\$000	1.800\$000		
4 -- Thesouro.....	23.000\$000	32.305\$041	9.305\$041	
5 -- Policia.....	44.800\$000	77.085\$441	32.285\$441	
6 -- Cadeia.....	7.340\$000	9.783\$700	2.443\$700	
7 -- Viação e obras	137.520\$000	109.529\$275		27.990\$725
8 -- Hygiene e assistencia publica.....	9.600\$000	12.070\$303	2.470\$303	
9 -- Serviço de electricidade...	40.360\$000	39.618\$005		741\$995
10 -- Expediente...	3.200\$000	4.064\$950	864\$950	
11 -- Proprios.....	1.000\$000	4.416\$830	3.416\$830	
12 -- Mobiliario.....	1.200\$000	290\$000		920\$000
13 -- Illuminação dos povoados.....	3.000\$000	4.500\$000	1.500\$000	
14 -- Auxilios.....	2.160\$000	1.969\$600		190\$400
15 -- Eventuaes...	5.000\$000	9.491\$700	9.491\$700	
16 -- Instrução publica.....	8.000\$000	10.350\$000	2.350\$000	
Somma rs..	309.000\$000	338.434\$834	59.277\$954	29.943\$120
RESUMO:		309.000\$000	29.843\$120	
Differença para mais na despesa effectuada.....		29.434\$834		

Em 31 de Outubro o movimento da receita e despesa do corrente anno era este:

RECEITA

Saldo de 1922.....	9.748\$289
Receita ordinaria.....	264.161\$200
" extraordinaria (Subvenção do Estado) ás aulas ruraes.....	16.128\$000
	<u>290.037\$489</u>

DESPESA

Ordinaria	183:763\$646
Extraordinaria	88:220\$390
Saldo	18:053\$453
	<hr/>
	290:037\$489

O quadro a seguir permite o confronto da receita ordinaria de 1923 com a apurada em igual data do anno passado :

DESIGNAÇÃO DAS VERBAS	10 MEZES	10 MEZES	DIFFERENÇA EM 1923	
	DE 1922	DE 1923	MAIS	MENOS
1 Estatística	52:440\$550	60:706\$720	8:226\$170	
2 Serviço de electricidade	62:819\$330	73:284\$950	10:465\$620	
3 Industria e profissão	52:610\$000	46:939\$400		5:670\$600
4 Estradas	\$	\$		
5 Decima urbana	51:661\$980	43:765\$930		7:896\$050
6 Pecuario	12:872\$620	2:855\$200		10:017\$420
7 Gado abatido	13:866\$000	12:594\$000		1:272\$000
8 Vehiculos	10:245\$250	4:934\$600		5:310\$750
9 Divida activa	7:628\$640	2:430\$740		5:197\$900
10 Expediente	1:779\$750	3:021\$360	1:241\$610	
11 Emolumentos	9:520\$940	7:001\$000		2:519\$940
12 Diversões	497\$500	317\$300		180\$200
13 Renda eventual	1:826\$000	1:115\$000		711\$000
14 Remoção de lixo	2:503\$000	2:955\$000	452\$000	
15 Aferição	2:769\$700	2:240\$000		529\$700
Somma rs	283:041\$360	264:161\$900	20:425\$400	39:305\$560
Abate-se	264:161\$200			20:425\$400
Diferença para menos em 1923		18:880\$100		

A depressão que assim se operou na receita ordinaria do Municipio, é mais uma consequencia do movimento revolucionario que tão impatrioticamente veio perturbar o progresso do nosso Estado.

A despesa ordinaria paga no corrente anno até a data do balancete acima, é esta :

Intendencia	6:300\$000
Secretaria	7:424\$126
Conselho	900\$000
Thesouro.....	20:446\$739
Policia.....	58:438\$890
Cadeia.....	4:475\$600
Viação e obras	23:873\$750
Hygiene e assistencia pu- blica	9:539\$326
Serviço de electricidade.	29:779\$065
Expediente	7:460\$450
Proprios	370\$600
Auxilios	304\$000
Eventuaes.	11:851\$100
Instrucção publica	2:600\$000
	<hr/>
	183:763\$646

A despesa extraordinaria constante do mesmo balancete é esta :

Subvenção ás aulas ru- raes	12:370\$000
Despesas com a manuten- ção da ordem publica	57:428\$600
Juros e amortisação do emprestimo Lapido..	9:041\$660
Juros e amortisação do emprestimo feito pa- ra compra do ter- reno destinado á con- strucção do quartel do Exercito	9:380\$130
	<hr/>
	88:220\$390

A conta do empréstimo Lápido era esta na data do balancete a que venho alludindo :

1922	Debito	Credito
Maio 12 Capital nesta data...	218:750\$000
Nov. 14 Juros nesta data.....	8:750\$000
Nov. 14 Importancia entre- gue ao Banco da Provincia.....	8:750\$000	
 1923		
Out. 17 Juros nesta data.....	9:041\$660
17 Importancia entre- gue ao Banco da Provincia.....	9:041\$660	
31 Debito do Municipio.	218:750\$000	
	<hr/>	
	236:541\$660	236:541\$660
	<hr/>	

No serviço de amortisação do empréstimo feito para compra do terreno destinado ao quartel do Exercito, foram sorteadas no corrente anno as apolices ns. 38, 44, 32, 31, 29, 21, 20, 17 e 5, respectivamente pertencentes aos srs. José A. Lápido, Bastos & Cia., Dr. José Dario de Vasconcellos, Joaquim Pedro Daudt, Anacleto dos Santos Machado, Annibal da Silva Lemos, Luiz Langaro & Cia. e Antonio de Albuquerque Martins.

Folgo em registrar que apesar da situação anormal reinante, o Municipio não deixou de resgatar mensalmente uma apolice de tal empréstimo.

Feita a deducção dessas apolices, existem ainda por amortisar 41, representando o capital de 41:000\$000.

Segundo inventario organizado em 31 de Outubro, o patrimonio do Municipio era representado nessa data pelos valores seguintes :

Immoveis.....	83:000\$000
Moveis e utensilios.....	11:100\$000
Secção de Obras.....	62:830\$000
Secção de electricidade..	862:951\$000
Guarda Municipal.....	6:450\$000
Semoventes.....	3:500\$000
Automovel da Intenden- cia.....	4:000\$000
	<hr/>
	1.033:811\$000

No inventario acima não estão comprehendidos os terrenos do patrimonio do Municipio existentes na área da cidade.

Orçamento para 1924

Pelo projecto que acompanha esta mensagem, vereis que a receita ordinaria do Municipio no anno vindouro é orçada em 402:000\$000 e a extraordinaria em 19:200\$000, sommando as duas 421:200\$000.

A previsão assim feita é distribuida pelo orçamento da despesa, no qual procurei attender de melhor maneira possivel ás necessidades do Municipio.

Nas tabellas da receita me limitei a fazer modificações que apenas visaram a proporcionalidade entre as diversas taxas.

Diversos assumptos

Continúa a cargo da Companhia Telephonica Rio-grandense, e sob a gerencia do sr. Luiz Bauer, o serviço telephonico do Municipio.

Em 30 de Setembro deste anno a referida Compa-

nhia possuía uma rede na extensão de 439.500 metros, ligando as seguintes localidades do Município: Passo Fundo, Saladeiro S. Miguel, Pulador, Carasinho, Não me Toque, Tapéra, Marau, Campo do Meio, Sete de Setembro, Engenho Cruzeiro e fazenda Rosa Uruguaya.

São dotadas de centros as seguintes localidades: Passo Fundo, com 109 aparelhos; Carasinho, com 14; Não me Toque, com 12; Tapéra, com 6; Marau, com 8, e Campo do Meio, localidade esta onde o serviço se acha paralyzado por ter sido destruída, pelos revolucionarios, a linha de ligação com esta cidade.

Reunidos a esses aparelhos os avulsos, installados no Engenho Cruzeiro e fazenda Rosa Uruguaya, era, em 30 de Setembro ultimo, de 151 o numero de aparelhos em serviço no Município.

Além da linha do Campo do Meio, já alludida, foram tambem damnificadas em varios pontos e por varias vezes, no curso do periodo revolucionario recente, outras linhas ruraes da Companhia.

A 28 de Maio deste anno inaugurou ella, nesta cidade, o serviço de phonogrammas para os demais pontos do Estado comprehendidos em sua vasta ramificação.

Tal serviço tem tido o movimento seguinte: Numero de phonogrammas expedidos, 1625, com 19.500 palavras; idem recebidos, 1.514, com 18.168 palavras.

O pessoal da empresa consta de 1 gerente, 1 electricista, 1 phonographista, 1 taxador, 1 carteiro, 2 operadores e 1 guarda linha.

A 18 de Outubro ultimo, com a presença do Exmo. Sr. General Setembrino de Carvalho, Ministro da Guerra da Republica, foi inaugurado o quartel do Exercito nesta cidade, construído no terreno para tal fim adquirido pelo Município e doado ao Governo Federal.

Ficou, pois, realisada a aspiração local dessa grande

obra, que vem assegurar a permanencia definitiva de um batalhão do Exercito Nacional em nossa terra.

E o foi de modo condigno, attendendo-se o magnifico sitio, bello aspecto, vastidão e excellente feitio do novo proprio nacional em referencia.

No periodo que relato foram expedidos 91 alvarás relativos á occupação de terrenos do Municipio por particulares, sendo 25 de licenças para edificação, 64 de transferencias e 2 de prorrogação de praso para edificação.

— Em data de 1º de Setembro a Intendencia expediu edital declarando que seriam declaradas insubsistentes, no praso de 30 dias, as licenças para edificar, cujos predios não fossem construidos até a terminação desse praso, e convidando os interessados que fossem detentores de terrenos em taes condições, a virem requerel-os, sob pena de serem considerados devolutos.

— Acha-se no Superior Tribunal do Estado, pendendo de julgamento, a appellação, interposta pela Intendencia, da sentença pela qual o Juizo da Comarca decidira contra o Municipio a acção proposta, ha annos, por Gezerino Lucas Annes e sua mulher, hoje representados por seus herdeiros.

No periodo deste relatorio só foi remettido ao Hospicio S. Pedro 1 alienado, em vista de estar o mesmo estabelecimento com a sua capacidade excedida, conforme officio de 28 de Março, do Exmo. Sr. Dr. Chefe de Policia do Estado.

Ao Instituto Pasteur foi enviado, pela Subintendencia de Carasinho, de ordem da Intendencia, um doente.

Ao subintendente do 1º districto, Tenente-Coronel Faustino Silveira, fôra commettida a tarefa da reorga-

nisação do archivo do Município, trabalho que o mesmo funcionario realisou de maneira a merecer louvores.

No periodo em relatorio o expediente da Secretaria do Município, além do avultado trabalho interno da Intendencia, deu andamento a 308 despachos, expediu 91 alvarás relativos a edificações, 1 para fechos de caminhos, 4 para erecção de mausoléos no cemiterio publico, 13 portarias de nomeações, 11 de exonerações, 112 requisições escolares, 7 editaes, 25 attestados e declarações e 118 officios; lavrou 1 contracto, 106 assentos relativos ao cemiterio publico, registrou 9 marcas pastoris, respondeu a innumerous questionarios estatisticos e fez ainda diversos outros serviços comprehendidos na sua esphera.

Seria injustiça que esta Intendencia, alludindo ao triste periodo suspenso pelo armisticio de 7 do corrente, deixasse de consignar os relevantes serviços, prestados nos dias do sitio desta cidade, pelos elementos da Brigada Militar do Estado e civis que, sob a direcção do Tenente-Coronel João Candido Machado, então commandante do actual 6º corpo, brilhantemente sustentaram a defesa da praça, com risco da propria vida, amparando a causa da lei e da ordem, e cujos nomes deixo de citar porque tornariam por demais extensa esta referencia.

Identicos louvores merecem tambem os que, posteriormente, em varias occasiões, trouxeram igual cooperação ás autoridades locais, sendo que entre estes se destaca a valorosa Brigada Provisoria do Norte e particularmente o seu illustre e abnegado organisador e primeiro commandante, Exmo. Sr. General Firmino Paula; Brigada essa que em parte ainda se conserva

nesta cidade, onde se acha o seu quartel general, confiado á competente direcção do digno Tenente-Coronel Theodoro de Moraes Silveira, seu actual commandante.

E como preito de justa homenagem; curva-se esta Intendencia reverenciando a memoria dos desventurados patricios que, na defesa de tão nobre causa, tombaram nas pugnas travadas nesse periodo em seu territorio.

Taes são, Srs. Conselheiros, as informações que no momento posso vos ministrar, com relação á marcha do Municipio.

Collocando-me ao vosso dispôr para outros esclarecimentos, que por ventura sejam necessarios ao exercicio das vossas patrioticas funcções, encerro a presente mensagem, reaffirmando-vos a minha inteira unidade de vistas e inquebrantavel solidariedade na grande obra de progresso que nos pertence conduzir nos postos que occupamos.

Intendencia Municipal de Passo Fundo, 15 de Novembro de 1923.

Dr. Nicolau Aiaujo Vaqueiro,
Intendente Municipal.

